大美晚報

今日 衣食特刊 (載第四頁) 請讀者注意

虹口日浪人暗中仍在活動

中華民國二十三年七月十日 (星期二) (第四九七號) (本日四頁) 中華郵政特准掛號認爲新聞紙類

主持華北政務 殷同迎黃北返

通車解決華北轉入新階段 平瀋車搭客出關多進關少

(本報南京十日電)北寧路局局長殷同、南下報告通車情形、預計明日晨可抵京、當謁行政院長汪精衛及鐵道部長顧孟餘後、即來滬轉杭州謁黃郛報告、並迎黃北返主持華北政務云、

(本報北平十日電)東方旅行社經理張水淇氏於十日晨到、商洽公務、

(本報杭州十日電)北平政務整理會委員長黃郛、準於最近數日內離開莫干山、黃之行裝、現已由人送杭城站、由此可知黃氏不久即可下山、自平瀋實行通車後、尚有其他華北問題、已轉入新階段、而行政院長汪精衛亦屢經電促黃氏北上主持云、

陳湘濤返滬談話

〔本報特訊〕平瀋通車實現、中國旅行社總經理陳湘濤氏業於昨日經青島返滬、今晨記者趨謁陳氏、叩以通車經過及陳氏此行任務、據談頗詳、惟陳於未談前、曾向記者鄭重聲明兩點、(一)陳於上月二十三日抵津後、所謂一切通車事宜、甚至關內段路費制服證章及行車章程、俱已由北寧路準備妥當、陳夫不過加以傳觀而已、(二)陳到津後、嗣即轉平、直至今日返滬、並未有向任何方面所擬契約、簽署一字、故陳意爲上項事實之述明後、其他事務上之經過、無不可以公開、記者觀陳表示、似認此行爲毫無意義、當今國難嚴迫之時、雖匹夫有責、然總其意間、不外仍做一傀儡耳、

到津後未有會議

旋轉談通車經過、陳謂本人到津、並無會議形式、當組織章程經本人參考後、予僅提一事、即主張關外關內之賬目、概不結算、此中理由、實以將來結算賬目、(一)匯兌上不免有漲落、(二)算賬時必須大批人手、(三)因賬目之清算關係、難免不生糾葛、今有此一條不結算之訂明、即避免將來多生枝節、當時負責者即將此意轉致對方、並獲對方拒絕、良以此事於前、雙方在山海關談判時、已經口頭商決、故在契約上亦不變別條文、尤以北寧一綫、在今日之下、凡乘車搭客而出關多進關少、故對方爲免多吃虧、結賬乃不可避免、

百萬元資本不確

報載通車資本百萬元、中國旅行社負半數此屬不確、緣中國旅行社代爲承辦此舉、祇有資本五萬元、且此事由兩公司合辦、以山海關作焦點、尤以大半事屬偶然、因(一)關外段與關內段路途遠近參差、相差不逾幾米突、(二)二列車北寧南滿平均担負每一方出二列機車、不過關門、可謂崩談、(三)沿線分站亦同、計關外十四站、關內十四站、北寧路保原有機關、故在實際上、中國旅行社原不須再有資本之負担也、

憑心而論未吃虧

東方旅行社設山海關、經理張水淇、下設四科、即總務•賬務•營業•文書、所有技術人才、全保北寧路局原有人員、總之北寧路辦理此次通車事宜、談判進行、自始至終、對滿洲僞國確屬不提僞字、(二)東方旅行社必須向中國註冊、(三)東方旅行社總經理、永遠由華方担任、以此三點、中國在最近情勢之下、尚能交涉得此、憑心而論、實未能認爲吃虧云云、

日浪人暗中仍活動 組織脅嚇團

捕三人與乍浦路事件有關

〔外論本埠訊〕以乍浦路事件爲中心的日本人不良份子、現在仍潛伏着有所謂脅嚇團之組織、極爲猖獗、日總領事署有嚴格肅清此種敗類之意、故特又增加便衣警官、加緊搜緝、果於昨日檢舉在虹口一帶金玉圖等之脅嚇團有關係人三名、一名德村虎大、一名松田花吉、一名小島七之助、三人常出沒於吳淞路乍浦路一帶、有乍浦事件之嫌疑、彼等常在咖啡店中、偷執巨金、某公司職員及某陰幹部、皆無不被其毒者、該三人現在拘留嚴重審究中、其餘不良份子、日警恐再發生類似乍浦事件、於其國際聲譽有關、辭明務期澈底肅清云、

逮捕、奈料此舉必能稍殺此種風尚也云、

閩匪不難救平

樓桐蓀到京談 日人勢大頗堪注意

〔本報南京十日電〕樓桐蓀今晨抵京、即謁汪院長、報告閩南勦匪情形、留京一週、再赴贛謁蔣、陳述閩情、並談閩南匪區僅寧化長汀米克、但赤匪勢窮、不足一擊、收復不難、並謂閩南日人勢力甚大殊堪注意、本人約戟擱一月即返閩、

班禪北上 十三日離京

〔本報南京十日電〕班禪定十三日北上赴蒙、專車業已預備、青代表與隨同行、

何成濬等赴贛謁蔣

〔本報漢口十日電〕何成濬、徐源泉、蕭之楚、十日同偕赴贛、謁蔣委員長聽訓、張羣夫人同時赴滬、

于右任來滬

〔日日社〕監察院長于右任氏、自於月前入京銷假後、對監院事務、業經處理清楚、于氏本擬返陝小住、嗣以病後身體尚未復原、不克長途勞頓、特於昨晚十一時乘夜快車出京來滬、於今晨七時半抵埠、即返靜安別墅私邸休息、于俟康健稍復、或擬返陝一行云、

哈爾濱盛行裸運 警署已加取締

〔路透哈爾濱通訊〕松花江左岸之別墅中、青年男女盛行裸體運動、頗形活躍、現哈爾濱警署已發出警告、如是項男女、出現於公共場所、決實行

黃紹雄表示 晤李白後北返 此來非査唐案

〔本報香港十日電〕內政部長黃紹雄表示、此來非査唐案、俟晤省晤李宗仁白崇禧後即北返、

王寵惠晉省 留粵之

〔本報香港十日電〕海牙國際法庭公斷員王寵惠氏定今晚晉省、

日本各地大旱 軍隊放砲求雨

廣島亢旱農民望雨心切 九州旱災五十年來未有

〔日聯廣島十日電〕廣島地方亢旱不雨、田地數千畝遭殃、四鄉農民求雨之心殷切、聞福岡軍隊開砲求雨、九日下午推舉各村鄉代表訪問吳鎮守府、第五師團等各機關、請求提早夏季演習、開砲求雨、吳及第五師團司令部協議之結果、決定接受農民請求、提早實行演習、

製鐵所缺水

〔日聯八幡十日電〕九州一帶天氣亢旱、爲五十年來未有之旱魃、閭縣請軍隊開大炮數百發之結果、一部地方略見下雨、然未幾停止、又復原狀、八幡製鐵所因貯水池水僅餘一百四十萬石、自九日起使用海水、同時工場一部暫行停工、如由此演進、將來仍無降雨、則停止全部工場之工作云、

黃河水漲 將繼續救濟

〔中央社本埠息〕一連日各地電傳黃河上游水漲不已、其度竟有超過民國二十年者、記者以詢黃河水災救濟委員會工賑組股長席樹卿談、今夏天氣酷暑、積雪全被融化、致河流暴漲、預測今夏水漲必甚、河水救濟委員會是否將繼續工作、則當候國府命令而定、該會業務、現已結束、[illegible] 北上、故孔主任特電請工程師朱墉均在開封、候孔委員長視察各地財政後、再陪同視察各處河水情形云、

蝗蟲爲災 組織撲滅隊

〔中央社本埠息〕多年不見之蝗蟲、近來忽以天時亢旱關係、應運而生、昨據溧陽來客談、蝗蟲密佈四野、飛時成羣、停田畝間、食禾害稼、鄰近接壤處如宜興溧水高淳各縣亦有

毛邦初談 攷察航空目的

十三放洋爲期八個月 晏玉琮等四教官偕行

〔日日社〕前航空學校校長毛邦初氏、奉中央派赴歐美各國攷察航空、已於昨日由杭來滬候輪放洋、記者今晨訪毛氏於旅邸、承毛氏詳告、首謂中央鑒於目前我國航空事業正在力圖進展之際、而對於航空上之技能及各種設備、尚稱幼稚、近來各國之航空、較之我國實大進、因此中央特派本人赴歐美各國專事攷察航空、本人返國後、俾資借鏡、本人此次出國考察航空事宜、曾謁蔣委員長請示、因蔣委員長對於航空建設極爲關心、此次請示結束、承蔣委員長指示方針多項、本人當遵此意旨而行、茲行裝已準備完竣、出國護照亦已由外交部辦妥、故於前日由杭率領同行出國攷察人員來滬、決定十三日乘意郵船甘地號放洋、預定攷察行程八個月、大約返國之期、當在明年二月間、此次隨本人出國者、有航校教官晏玉琮、王叔銘、劉芳秀等四人、各係航校教官、學生畢業後、前途無量、至考察地方、爲意•英•法•美•德•俄、瑞士等十餘國云、

俄使館秘書 魏艮聲返任

〔中央社〕中國駐俄大使館秘書魏艮聲氏、此次請假歸國、料理私事、業於今日上午九時公畢、乘坐日本郵船會社之上海丸離滬赴日、轉道赴莫斯科銷假視事云、

歐戰中兵凶戰危 法兵死百四十萬

〔國新巴黎八日電〕歐洲大戰停止以來、已閱十五年有半、此

羅斯福行程

〔美聯處女島聖克羅阿八日電〕美總統羅斯福今日訪問聖克羅阿之癩瘋病院、並視察該處之設備、是乃美國總統中在任期內訪問該島之第一人、總統此次搭好斯登號赴夏威夷島而途經此處、前總統胡佛氏曾於一九三一年間訪此處云、

黑省實業家 渡日本見習 並洽日滿貿易

〔電通長春十日電〕黑龍江省之滿洲人實業家八十名、擬定本月末出發、後一個月在日本各主要都市見學、同時與日本之對滿貿易業者協議日滿貿易之促進、且檢討具體的策、

海關巡艇 駛入旅順灣

〔路透大連九日電〕中國海關巡艇海同號與另一白漆海關巡艇之汽艇一艘、今日不約而同的駛進旅順灣、大概因於迷霧所致、二船船主、均係英人、當地「滿洲國」及日本漁民睹見之後即認明係緝拿漁船之巡艇、嗣後、二船奉命令而離去該灣云、

[illegible]

南滿霪雨

〔美聯長春九日電〕南滿洲一帶、霪雨綿續不止、此間人民、對於田野穀物、多方憂慮、鐵路橋樑多架、感受威脅、據報告稱、南滿鐵路長春與公主嶺一帶火

颶風烈暑

徐家匯天文台報告、今日氣溫上午四時八十一度三、上午九時八十九度四、昨日最高九十九度、最低七十七度七、日本高氣壓中國中部及東北部、氣壓低落、西北則高、颶風已漸弱緩、其方向爲西北、而向渤林發達、東南前進、山東四週、天氣不定、中國天晴而熱、風向東南至西南、下午二時熱度爲一〇一•三度、

盛世才未允保護 義軍眷屬赴新

濟青等地尚有散處 李杜患熱毒調治中

〔大通社〕東北義勇軍王德林將軍所部眷屬、自去年四月間、由海參威來滬後、即經本市各慈善團救濟東北難民聯合會、在巨籟達路采壽里、設收容所、該會今因亟須辦理結束、招待所眷屬、有移交李杜將軍接辦之說、嗣經記者探悉、該招待所、仍歸難民救濟會維持二星期、李杜因病尚未接辦、茲誌續情於後、

護送赴新發生困難

招待所收容之義軍眷屬、雖仍由難民救濟會自七月一日起、繼續維持二星期、惟時間甚暫、轉瞬即屆滿期、記者今晨赴靜安別墅、向李杜將軍探詢結果、始知護送赴新問題、前途尚多困難、因新路線方面、前經中央規定須由滬搭車先至綏遠、再由綏遠搭長途汽車赴寧夏、沿途由當地省政府妥爲保護與照料、至寧夏後赴新疆途中、由新省主席盛世才、派兵前來接送、惟盛世才來電、對接送一層、表示未允、且謂新疆地處荒僻、途中發生意外、不負責任等詞、因此李杜將軍對於該批眷屬護送赴新問題、已感困難、在短期間、決難成行、

李杜患熱毒 十五接辦

又悉目下收容於招待所之義軍眷屬、共計婦女與孩童、大小四十八口、惟散處濟南及青島者、爲數亦衆、如其護送赴新、一旦實現、該地眷屬、勢必來滬集中、故總計人數、共爲一百三十一名、目下赴新之困難、未解決以前之給養問題、決定由李杜將軍出資維持、其接辦該所時間、現已確定爲本月十五日上午、惟李杜將軍、以連日滬上天氣酷熱、兼之李氏本人身體肥胖、以致背部遍患熱毒、腫痛異常、刻正就醫診治、李氏原擬離滬赴清涼之地小住、奈以該部眷屬處置未妥、是故不克成行云、

商聯會電請立院 訂商業登記法 准各商會派員列席

〔新聲社〕全國商會聯合會、昨電立法院云、(銜略)頃准漢口市商會歌日代電內開、案查去年八月間 [illegible] 之同意、請貴會派員列席、俾備諮詢 [illegible] 歷史性之中心組織、一日在搖動變遷之中、瞻念前途、懍懍危懼、於五月念五日第四次會員大會當場討論、一致決議電請立法院提前議訂商業登記法、俾合夥事業之合夥人均得依據、以爲權利義務之主體、與法律平衡之發展、不相違背、並於訂該法時、須徵詢商業最高團體之同意、以資補救而合商情等語、紀錄在案、用特錄案電請貴會轉呈立法院、俯賜鑒核、准予提前議訂公布施行、無任盼禱等由、查民法六八一條於商情殊多窒礙、鈞院既不容修正、則其缺陷之補救惟有賴於商業登記法、此項合夥組織實佔全國商業之多數、既有窒礙之處、影響商業甚鉅、理合電呈鈞座察核、祇准轉飭迅予議訂商業登記法、并准屬會及各巨埠商會派員列席、以資補救而臻完善、不勝迫切、全國商會聯合會叩印、

星洲華僑籌組銀行 開發閩南事業

檳城華僑亦擬投資祖國

〔路透新加坡九日電〕聞此間有勢力之華僑數十人、已開始運動、以募資一千萬元組織銀行、以期發展閩南事業、又聞檳榔嶼華僑已投資三百萬元至五百萬元、開辦南京電車事業、但此說未能證實、上述華僑投資之計劃、乃實業部長陳公博遊歷南洋時所接洽之直接結果、但陳氏在香港語人、不承認此行志在募集資本之說、並謂渠之使命、在鼓勵海外華僑購買國貨耳、陳氏近在馬尼剌演說、謂海外華僑即欲投資中國、彼等不獨忠愛祖國、且準備購用中國貨物云、陳氏曾遊歷法屬安南英屬馬來荷屬東印度及非列濱羣島、

皖省秘書長 調任王印川

今晨行政會議決議 並決撤消福州設市

〔中央南京十日電〕行政院十日晨九時開第一六八次會議、到汪兆銘、羅文幹、陳紹寬、朱家驊、陳樹人、王世杰、石青陽、曾仲鳴、甘乃光、曹浩森、鄭天錫、鄒琳、劉瑞恒、秦汾、徐謨、褚民誼、彭學沛等二十餘人、汪兆銘主席、決議要案如下、(一)決議安徽省政府委員兼秘書長陳士凱因病辭職、應予照准、任命王印川爲安徽省政府委員兼秘書長、(二)決議任命李敬齋爲河南省政府委員、(三)軍政部何部長呈任命黃鎮球爲防空學校校長案、決議通過、(四)內政部黃部長呈准福建省政府咨請轉呈撤銷福州設市及閩縣侯官二縣、恢復閩侯縣治、並請將前次頒發之福州市及閩縣侯官兩縣銅印三顆、查案注銷案、決議轉呈國府備案并將前印三顆查案注銷、(五)外交部汪兼部長呈擬在開羅設立領館案、決議通過呈國府備案、(六)甘肅省政府委員兼秘書長李揆中因公殉職、省政府各電呈報請予撫恤案、決議呈請國府優予撫恤、

非列濱獨立步驟

〔美聯華盛頓九日電〕關於非列濱島之獨立、其所取步驟如下、(一)一九三四年七月十日選舉憲法會議代表二〇二人、(二)憲法會議於一九三四年七月三十日在馬尼剌舉行、(三)憲法完成於一九三五年二月八日、(四)憲法交美總統核准、(五)美總統批准後之三十日內、憲法交菲列濱公民投票複決、(六)複決後四月內選舉政府官員、(七)選舉後之三十日內美總統發表佈告、停止美國對菲列濱之統治權、菲列濱政府當即成立、(八)如此十年之後、菲列濱得獨立、設立共和國、明日爲七月十日、其選舉代表、即在今日舉行也云、

今日起 乍浦居民遷徙

但外籍教士則不願遷讓

據本埠所得可靠消息、浙江省政府突於上星期日通令知照乍浦一帶中外居民、限於三日內遷移、蓋在數星期前、當局曾命令禁止在乍浦一帶攝取照片、在上星期日該處道路均經斷絕、所有行路人、皆有路不通行之感、當局且嚴禁一切人民進入山林或步近海濱、該處一帶未得土地所有者之同意、而已興築工程、某等土地最多者、且屬於外人者、乃天主教之教堂、司脫會與聖母會之教士、是項教士、居住該處已逾二十年、此次亦在遷居之列、關於是項消息、中國汽車會於七月九日已得悉其說、當即致電南京、而京中當局答、不悉此事、據謂以上二會之教士不願遷居、教士等日親會詢及此舉原因、信乍浦一帶之外籍之居民、命令發出此事效力日期、明乃係、故一般外人頗爲注意云、

國防以滿爲中心 完全聽命軍閥

岡田全部接受陸軍案 廣田將提外交根本策

〔電通東京十日電〕陸軍之國防國策以解決滿洲問題爲中心、林陸相留任之際、曾以口頭及書面向岡田首相表明、更交辦之說明書、於首相之爭、九日之岡田林兩相會見時、首相全部對陸軍案表示贊意並表示可爲政府之政策、逐漸實行、

五相會議 陸軍之態度

〔電通東京十日電〕廣西外相所提倡之第二次五相會議、與陸軍省尚無何等聯絡、故陸軍方面之態度、尚無何等決定、蓋認第一次五相會議之決議、尚無何等變更之必要、因此第二次五相會議、亦無絕對的必要、然岡田首相以下關係閣員、認爲有開會之必要時、陸軍亦決參加、再確認第一次會議之決議、根據此確認關於各政策、即行採協力之態度、

外交方針 廣田將提出

〔電通東京十日電〕岡田新內閣擬日內開五相會議、決定處理非常時之內治外交國防等重要國策、廣田外相於此五省會議、將提出帝國外交之根本方針如下、(二)無充實之國防與國力、不能實施有精彩之外交、故對明年之海軍會議帝國決貫徹年來之主張、斷不讓步、因此須以對最悪場合之重大決意、應付會議、新內閣爲應付起見、目下須使國防外交財政三者一體之原則強化、以堅固能實行充分外交之基礎、(一)關於對列國之外交方針、始終以實施平和的外交工作、以個別的方式增進或維持親善關係爲根本方針、尤其對於美國、務必使廣田赫爾交換公文之精神具體化、以確立日美親善之關係、對於蘇聯勸其妥協解決東鐵交涉、一掃日蘇「滿」三國間之不安、對於中國、希望中國依其自力發達、拒絕第三國之惡意的對華工作、以揭帝國在東亞大局平和之責、(一)關於通商關係、始終謀國產業在海外之公正發展、同時對於國正當利益之主張、終開互惠協定之途以謀同滿之經濟的進出、並實設擴充在外公使館及通商機關、以冀能統制內外之經濟外交之實、

陸軍豫算 明年五億元

〔電通東京十日電〕陸軍省昨開第一次豫算會議、協議明年度豫算編成方針、明年度豫算概算總額大體約五億元、又本年度陸軍豫算爲四億五千萬元、

扶持傀儡 使外交獨立

〔電通東京十日電〕外務省正在考慮對滿外交政策之是正解決案、俟十九日柴山條約局長由 [illegible] 報告一切後、再加檢討、提出五省會議、其解決案如下、(一)承認「滿洲國」之外交權、如由第三國折衝滿洲問題、其重心轉換於日本時、原則上排除之、使對滿直接交涉、(二)關於第三國設置在滿領事、各國認滿洲爲中國領土之延長於派遣使節、仍採從來之通知主義、然此少爲「滿洲國」政府之認可主義、(一)治外法權撤廢領事裁判權停止、今后三年或五年實施之、同時使之制定國籍法、(一)中國領土時代所承認之滿洲門戶開放機會均等主義、原則上雖仍繼續、然若將來於「滿洲國」主權之確保認爲必要時、恐發生不能無制限承認此原則之事、此際須使關係國諒解、惟此時之制限、自然對關係各國一樣公平

宋赴青避暑

今晨普安輪啓程 勾留一月即返滬

〔中央社〕全國經濟委員會常務委員宋子文氏於十日晨九時、偕同隨員乘坐招商局之普安輪赴青島避暑、約作匝月之勾留、即行返滬、其夫人張樂怡女士及其兩女公子、則已於一星期前先行赴青島矣、

積勞致目疾 麥唐納請假休養

將經愛爾蘭轉加拿大 謀與羅斯福總統一晤

〔路透倫敦九日電〕英相麥唐納因每日批閱公文數小時、致目力受損、從醫士之勸告、請假休養、茲定明日偕其女公子由洛西茅資乘飛機赴諾訂漢之威克索浦小住後、再乘飛機赴愛爾蘭、而於星期四日乘郵船貝爾法斯特號赴加拿大、近傳麥氏寓北美時擬謀與羅斯福總統一晤、官場對於此節、迄無表示而可徵實之、按麥氏年六十有七、久患目疾、一九三二年二月經醫施用刀圭一次、一九三三年 [illegible] 麥氏於一九二九年曾游美國、翌年著有一書、名曰「美國之演說」、

九月間國聯大會 英代表團人選

西門艾登及斯凱爾頓

〔哈瓦斯倫敦九日電〕國聯會第十五屆大會將於本年九月開會、本日外相西門對下議院宣稱、英國參加是屆大會之代表團、將由渠本人及掌璽大臣艾登暨印度事務部次官斯凱爾頓組織之云云、

美工潮轉劇 總罷工難倖免

水陸交通將爲中斷 舊金山工人響應碼頭夫

〔路透舊金山九日電〕舊金山碼頭工人昨日決議贊成罷工、表同情於碼頭夫、今日發出通告稱、如碼頭夫爭執之調處、未有切實進步、則彼等將於星期四日不復在貨車工作云、碼頭夫領袖所提出總罷工之辦法、頗得舊金山鄂克倫博特蘭西雅圖諸商業中心工界之援助、總罷工之聲勢、現愈濃厚、一百二十家工會、內有十五家贊助罷工之提議、苟此後數日內未有妥協、恐水陸交通便利將爲之中斷、全國碼頭夫調處委員會、現已運用新法案所賦與之全權、以期解決勞資間之爭議、大約在此後二十小時內即將開始聽取雙方之陳述、惟泰柯瑪州現仍爲事業活動之地點、大批貨物由貨車運入該處、以便裝船轉運阿拉斯加、因工人領袖與廠主之妥協、泰柯瑪現已成開放之口岸、在過去兩日內、有若干船隻滿載貨物開往阿拉斯加、

漢上海銀行 周星棠總經理

〔本報漢口十日電〕上海商業銀行漢分行董事監委就職、選周星棠爲總經理、趙煥章董事長、

大美晚報
Ta Mei Wan Pao
AFFILIATED WITH
THE SHANGHAI EVENING POST
AND MERCURY
社址 上海愛多亞路十九號三樓
電話 八四〇八〇—六—七—八—九
電報掛號 八四〇八
發行者……POST-MERCURY CO. FEDERAL INC., U.S.A.
發行人……石克爾(T. O. THACKREY)
(星期日照常出版)

蘇俄內部之對日工作(續)

〔日本之軍備〕中、先述日軍之騎兵砲兵步兵等各兵科、次詳論海軍、海軍航空、潛水艇隊之編成及性能、日本陸軍之戰術等、此長篇論文及非抽象的感情的言辭、乃係採用日本軍事有關之文獻、敘述日本軍備之技術的、人的資源的、及編成優越性、

此外尚有不少小說、描寫日本將校之武士精神、及日本兵士與農村窮困相關聯之心理變遷、此皆可見蘇聯一般之注意、已集中於遠東方面也、

關於滿洲國蘇聯邦特別警戒之事、爲滿洲國之交通建設、茲先觀蒲琉海爾在莫斯科之演說、

觀察

「我可以舉出三個事實、即日本政府指導者之工作準備明示其係以我蘇維埃之遠東爲目標、第一、即日本在最近二年間瘋狂般的大建設戰略鐵道、第二、爲道路建設、第三爲飛行建設、此三方策有如何之意義、爲諸君所熟知、此種方策係說明日本帝國主義者對大戰爭之準備、固不消說……若注目於鐵道道路、飛行場網之戰略建設、倉庫及根據地之配備、其意義尤爲明瞭、」

此外、在蘇聯之新聞、雜誌、屢於滿洲國之國防、而係準備對蘇聯遠東侵略之鐵道建設及讓渡鐵道改組、亦曾數次發現、文中則多係許定、新鐵道以蘇聯爲目標、將使滿洲化爲策戰地、

[illegible]

批判

[illegible]

此外、蘇俄對於日本國內經濟政府之情況、亦常有詳細之考察、茲亦略舉一二例於次、

昨年十月頃、蘇聯新聞按聯揭載關於日本經濟危機之評論、其報論日本資本主義危機深化之結果、曾有如下之觀察、

「日本之爲政階級、未敢閉目不視危機發展可畏之前途、此危機未得解散、乃使滿洲冒險及其後冒險益加尖銳化、使產業相當景氣、與戰爭及唐克相結之膨脹政策、並非日本使經濟健民之過程、此爲前途荊棘終必陷於破局之過程、此種威脅激化國內之階級鬪爭、同時由日本對外政策對英美關係之激化、終必於過程、遭遇一定現實的危機、情勢之重大、爲政治階級陣營鬪爭之激化、即其說明、惟重之偏占資本家、老軍部、及官僚代表者等、緩和力量不及之戰爭準備、削減軍事要求、對他關之關係正常化、及與中國政府談判、以求打開情勢之道、而直接使日本立於冒險之途之日本軍部、如今亦[illegible]、及中產階級小布爾喬亞之不滿與蠢動、[illegible]、則欲更速強化軍備與逆進行冒險的對外政策、求情勢之打開、其故意使與蘇俄之關係激化、即爲對外政策掩護之武器」、云云、

諸如此類之論評甚多、爲紙數所限、未遑枚舉、然即僅由以上所列者以觀、可知蘇俄對於日本經濟之情勢、及政界之動向、爲如何注意也、

(完)

中央運動場
回力球

全場冷汽 風涼無比 消夜佳境 本場最宜 特選節目 緊張表演

今晚八時起賽

1	羅沙拉	爾加
2	裘立陀	爾魁地
3	湯茂史	蘇羅沙伯
4	拉弗司	依思高
5	畢爾保	海拉多
6	依捨多	加拉地

大美晚報 今晚精彩播音情報

五時起

▲國華……五時至六時
週率一二〇〇週波
楊斌奎 楊振雄:「評話」
今晚播——大紅袍
五時十分至六時十分

▲新聲……
週率一三八〇週波
新華社:「歌唱」
山中美人 (葉紅)
謝謝毛毛雨 (葉英)
月下花前 (飛莉)
舟中曲 (嚴麥)
關不住了 (飛莉)
紙窗夜雨 (嚴麥)
紅顏軍士 (姚紅)
楊柳絲絲 (飛莉)
姑娘你看見嗎 (嚴麥)

六時起

▲華興……六時至七時
週率一二六〇週波
侯久鑑:「彈詞」
今晚播——雙珠鳳

▲市音……
週率一二四〇週波
玫瑰團:「歌唱」
昭君怨 (前奏曲)
小鸚鵡 (張如周曼鹽)
寄來的吻 (包雪雪)
紫羅蘭 (張如)
請君進襟 (周曼璣)
憶子軍歌 (徐文學)
自殺的未成功
六時十分至七時

▲東方……
週率一〇二〇週波
妙音團:「歌唱」
忙又忙 (前奏)
一身都是愛 (留玲)
月下花前 (黃韶)
綠天曲 (陳競芳)
我愛你的一切 (韞玲)
十里長亭 (陳競芳)

七時起

▲華美……七時至八時
週率一〇六〇週波
郁賓武:「國學」
幼學瓊林:賓主友朋
心志相字爲莫逆、老幼相交曰忘年。
莫逆、謂同心相契也、莊子桑戶、孟子反、子琴張、三人相與友、相視而笑、莫逆於心。忘年交、言以才德相契、忘其年歲行輩、而引與爲友也、後漢孔融之於禰衡、梁張纘之於何遜、裴子野之於張纘、唐張說之於王翰、皆稱爲忘年交。

刎頸交、相如與廉頗、總角交、孫策與周瑜。
刎頸交、言以性命相許也、廉頗與藺相如同事趙、藺位居頗右、頗欲辱之、藺每引避、人皆咎之、藺曰、秦不敢加兵於趙、以吾二人在也、吾所謂先國家而後私讎也、頗聞之、肉袒負荊請罪、卒爲刎頸之交。總角、謂總聚其髮而結束之也、孫策曰、周公瑾與孫策有總角之交、現以自幼交好者、均曰總角交。

曆漆之約元伯之與巨卿、雷陳相投、陳重之與雷義。
[illegible]

▲友聯……
週率八八〇週波
觀音劇社:「觀音戲」

美人恩

意志薄弱的少女、經不了外界的引誘、……[illegible]

八時起

▲大中華……八時至九時
週率一一六〇週波
新華社:「歌唱」
吹泡泡 (嚴華)
寄給父親的詩 (徐健)
你不要說不 (林鶯徐健)
夜花園裏 (周璇)
蝶戀花 (嚴華)
謝謝毛毛雨 (周璇)
初戀 (周璇)
賣花女 (林鶯)
漂泊者 (徐健)
(周璇)

▲富星……
週率九二〇週波
上海無線電話劇社:「話劇」
楊倚樵賣身的聘請

銀漢雙星

▲華東……
週率一一三六〇
妙音團:「歌唱」

狄斯女士的信箱

萬種苦楚

狄斯女士——我相信你是人間最聰明的一個、而使人感激者則你怎能替人家解決許多困難的問題、……[illegible]

我因事躭誤了這許多日子、將讀者們的問題擱置了這久、尚希原諒!——桃樂蓉狄斯

落霞孤鶩 (四)(李昌鑑改作)

〔小播音說〕
李昌鑑:(倪紅玉合)新在建華電台(週波七四〇)播送、劇名:「落霞孤鶩」、今日下午九時一刻至十時一刻。
這一封信落霞帶回去仔細的又看了好幾遍、同時她的腦海像波濤一般的洶湧着。

在一場夢境裏、把自天所想的事全部演了出來。

一天、家裏人都出去了、祗剩着落霞和楊媽。

「太太、小姐、都不在家嗎?」
[illegible]

九時起

▲明遠……九時至十時
週率九六〇週波
明月社:「歌唱」
甜蜜的夢 (張靜)
慢牛快馬 (黎明健)
寄給父親的詩 (白虹)
新波毛毛雨 (張靜)
芭蕉葉上詩 (白虹)
關不住了 (黎明健)

▲富星……
週率九二〇週波

小桃紅 (前奏曲)
太平花 (羅鶯)
小鸚小鳴 (陳競芳)
賣報歌 (黃韶)
夜深深 (陳競芳)
紅顏軍士 (韞玲)
別矣巴黎 (黃韶)
青春之樂 (韞玲)

▲安定……
週率八六〇週波
蔣如庭朱介生:「彈詞」
今晚播——落霞孤鶩
玫瑰團:「歌唱」
杏酒高歌 (前奏)
蘇三不要哭 (周曼璣)
薔薇之淚 (包雪雪)
春江花月夜 (張如)
春滿回彼岸 (周小梅周柴)
漁光曲 (徐文學)
飛機上結婚 (周曼璣)
戀愛游春 (張如)
西湖柳 (包雪雪)

▲建華……
週率七四〇週波
李昌鑑擔當劇團:「國劇」
九時一刻至十時一刻
落霞孤鶩……倪紅玉
李昌鑑改編

▲利利……
週率一二四〇週波
妙音團:「歌唱」
因爲你 (羅鶯)
舟中曲 (黃韶)
丁香山 (陳競芳)
我的愛人就是你 (黃韶)
漁村之樂 (陳競芳)
休息五分鐘 (韞玲)

十時起

▲……十時至十一時

落霞得秋鶩來信、驚喜交集、朱柳風調情受辱、這些詳請看專欄小說。

漁村之樂

陳競芳唱

[illegible]

從梅花碑說到旗下 (三)

翻三十年前的舊賬

杭州娛樂中心區域的演進史

梅花碑的市面衰落以後、繼起而興的是城隍山、於是那班香相的、賣……[illegible]

〔城隍山瞰全市〕 〔左錢江右西湖〕

解飾、拉洋片的(俗呼西洋鏡)也都上了城隍山、不過這時候張鐵口已經不在了、關於城隍山、以前本報的軟性新聞欄中、雖也曾提到過一點、但總覺還不十分詳盡、現在我們不妨再來重說一遍、以補先前的不足。

……因此城隍山、在西湖的東南面、因爲吳人憫子胥以忠諫死、爲立祠山上、因此著名也叫……

〔牛眠舞鶴鳴鳳〕〔伏虎象鼻盤龍〕

[illegible]

銀花

一

漁船兒飄、潮水漲、波聲狂、魚船兒飄出魚鄉;浪花打雙槳、遠山霧茫茫、揚帆向海洋!

二

唇唇的海水飄蕩、盪盡了漁人的悽傷。

父命喪漁船、爺命喪魚網、生生世世葬死汗洋、痛苦向誰講?
浪兒狂、魚深藏、捕不得魚兒做犧牲、魚兒暖如糠、魚稅凶似狼、捕魚人兒一世淒涼、挖肉來補瘡!

北京戲院 變成暑期學校

(級秋)

葉漢予滑稽漫畫「王先生」、按期刊登時代畫報及……

圖畫晨報、趣味深長、饒有人口、一般學生、尤爲愛閱、自天一公司攝成滑稽長片、在北京公映以來、迄今已連四星期、賣座之盛、歷久不衰、近日滬上各校均放暑假、一班學生、無不以一睹「王先生」爲快、每日座上充滿學生、幾如一暑期學校云、

▲女明星變做鄉下女郎 高梨痕導演之「新茶谷韻」由范雪朋、顧秋心、陳秋風等主演、范飾陶叔珠爲一鄉下女郎、荊衣布服、樸素天真、昨晚、攝戲時有范之親戚張君前來訪范、范當之面、竟不認識一時傳爲笑柄。

本報徵求本外埠無線電播音唱辭

本報每日刊登播音情報歡迎本外埠各電台送登節目及新編歌辭全文請於先一日下午四時前送到敝報編輯部爲荷

南京大戲院 (日)二時 五時半 (夜)九時一刻 嬌姿快儂	大上海戲院 三時 五時半 九時一刻 多情種子	大光明戲院 二時 五時半 九時一刻 瓊克勞馥主演 公子多情	北京大戲院 二時 五時 七時 九時一刻 天一公司 王先生 大洋三角 五角 七角	金城大戲院 二時 五時半 九時一刻 王人美 談瑛 湯天繡主演 漁光曲	新光大戲院 三時 五時半 九時一刻 野美人 五角 七角 一元
國泰大戲院 三時 五時半 九時一刻 田野風月 夏季價目 六角 一元	巴黎大戲院 今晚九時半開映 綠花紅葉	卡爾登戲院 (日)五時半(夜)九時一刻 鄧脫靈魔團	中央大戲院 今天長片映兩次三時九時 胡蝶 阮玲玉主演 白雲塔 新訂夏令價目小洋三角 四角	光華大戲院 四時 七時 九時一刻 阮玲玉 黎灼灼 陳燕燕合演 三個摩登女性 大洋二角三角五角 日夜一律	東南大戲院 二時 四時 七時 九時一刻 范雪朋主演 殘夢 大洋二角 三角 日夜一律
融光大戲院 三時 五時一刻 七時一刻 九時一刻 牢獄二萬年 三角 五角 八角	上海大戲院 歇夏暫停	光陸大戲院 歇夏暫停	山西大戲院 三時 七時 九時一刻 聯華鉅片 高占非主演 陳燕燕 鐵鳥 大洋二角三角四角 兒童減半	東海戲院 EASTERN THEATRE (日)二時 四時 (夜)七時 九時一刻 卓別麟 尋子遇仙記 新訂夏令價目小洋二角 三角	黃金大戲院 三時一刻 五時半 九時一刻 菲洲小人國 大洋二角 三角 四角 五角
夏令配克 三時 五時 七時 九時 柳映桃紅 (日)三角 六角 (夜)五角 八角	威利大戲院 三時 五時一刻 七時一刻 九時一刻 波光鬢影 二角 四角 日夜一律	西海大戲院 今日三時 八時 兩次 武俠巨片 玉蝴蝶四集 上下一律小洋二角	明星大戲院 三時 七時 九時一刻 銀漢紅牆 新訂夏令價目小洋二角 三角	新中央戲院 三時 七時 九時一刻 人猿泰山 樓下二角 樓上三角	榮金大戲院 三時 七時 九時一刻 胡蝶主演 姊妹花 小洋二角

電車賣票者

草菅人命之可誅

罔顧婦孺拉鈴開車
弱齡孩童枉死輪下

住居新閘路成都路五三三號之泰州婦人李賈氏、于本月七日上午八時許、攜帶二子、搭三路電車、擬至時疫醫院探一親戚病狀、車至東新橋車站停下、時值八時十分、李賈氏正擎一兒緩步思下、其手上另抱有一孩、不料車身忽然駛動、前面之十四歲孩李洪福、跌下地、致被電車所軋、顏面破碎、手指被切斷三枝、血流如注、附近華捕聞警提到、即將受傷之李洪福舁送仁濟醫院求治、一面將該電車售票人江北人朱貢才（三十二歲）及司拉鈴者江北人湯乃國拘住、帶入老閘捕房、洪福以受傷過重、在醫院于下午五時氣絕、今晨捕房乃將上述二嫌疑犯送第二特區法院、請求羈押、當由經辦此案推事開第一刑庭審理、由捕房律師陳述案情經過、訊錄供、推事即論准羈押一星期再訊、旋即退庭、二犯又押解看守所、一面特一法院派檢察官帶法警前往倫路驗屍所檢驗云、

□警務當局：亟應取締□

東昌旅館內

破獲花會機關

黨徒五人被逮
當庭一致否認

法租界捕房、年來對於花會取締極嚴、近由警察長金九林及探目張子樘周步廣等偵悉霞飛路五鳳里東昌旅館十五號房間內、有人私設花會機關、遂於本月八日下午十時半按往、拘獲花會黨徒錢雲寶（即虎）、胡阿養（即宗範）、石阿泉（即石老）、唐根茂、錢阿大、五名、全部解送第二特院第八法庭、由推事升座提訊、[illegible]、金、石阿泉供稱、年三十七歲、崇明人、住老西門泰亨里一號、否認爲石老虎、錢阿大供稱、年三十八歲、常州人、住靶子路十一號、否認又名宗範、唐根茂供稱、年卅歲、寧波人、胡阿寶供稱、住榮仁里四十二號、[illegible]、抄出花會字條證據、均否認爲花會黨徒、被告等延律師辯護、推事核詞、因尚須偵查、[illegible]、各被告還押、改期本月十[illegible]再訊、

追求理想的天國

女學生厭倦人生

上海美專女生汪湘靈
在首都中央飯店自殺

■發覺尚早：未演慘劇■

〔京訊〕上海美專女生汪湘靈、年二十七歲、去年自該校畢業後、即來京寓大油坊巷二十七號胞兄傳瀟家內、奈因兄嫂感情不甚融洽、擬欲升學、因種種關係、未能如願、女之未婚夫符自帆、現在香港某公司任事、魚雁頻繁、情好靡篤、

▼求學無力　淑女厭世▲

頓萌厭世之念、即于前（七日）下午七時、至中央飯店租定二樓二三二號房間、填假名曰汪石如、侍役以其係單身入時、不疑有他、至十時許、即行就寢、翌晨（即八日）八時餘、尚未起身、侍役以該房間東向、炎日直射、應加遮蔽、乃即門呼喚、久無動靜、始知有異、即啓扉而入、見女橫陳地上、神志昏迷、立報賬房、當轉報第一警局大行宮分駐所、派員警前往勘察、旋查得房間內有安眠藥空瓶一只、

▼服藥自殺　救治無礙▲

遺書四封、一致香港未婚夫符自帆、一致其胞兄傳瀟、一致乃姊湘蕊、（住大石壩街）、一致新聞界、（原函另錄）、知其厭世自殺、當經車送中央醫院救治、據醫云、發覺尚早、無生命之虞、警所并通知其胞兄及姊前往照料、

▼函新聞界　表示心跡▲

按其致新聞界遺書原文如下、致新聞界諸公鑒、我一女子、死於逆旅、自不免引起各界之注意或懷疑、然我一人之死、并不是爲什麼經濟、職業、戀愛等等的局部問題、這些都不能令我自殺、我是爲了人生、死是素來憧憬着的美妙的夢想、我願意世人相信、我並未感到痛苦、我是追求我的理想的天國了、爲了死後的名譽計、又不得不向諸公聲明一聲、伏祈諒察、敬祝公安、死者敬、七、七、於南京中央飯店、

梁氏三姊妹

違約脫離大滬糾紛

是非曲直待公判

大滬經理李鴻源
談糾紛經過情形

大滬舞場舞女梁賽珍梁賽珊姊妹三人、原在大滬伴舞、訂有合同、近忽脫離大滬而入他家舞場、致起糾紛、以致涉訟、此事各報均有紀載、記者昨晤大滬舞場經理李鴻源氏、據談此事經過甚詳、特記如下、據李氏云、大滬方面對於梁氏三姊妹、待遇素來優厚、若此次某小報選舉舞后、大滬方面、爲鼓勵梁氏姊妹藝術起見、多加宣揚、初在大滬舞廳陳列各界所餽贈之銀盾等物外、復假座逸園、舉行舞后加冕典禮、大滬方面所耗甚鉅、完全爲梁氏姊妹宣傳、至於陳列之物、緣地位關係、舞廳內諸多不便、故經商明梁氏姊妹後移去、梁氏姊妹以爲抑彼姊妹而取悅於其他舞女、實屬誤會、至於梁氏姊妹賽珠賽珊在大滬服務、已有二年餘、（訂合同已有數次、彼父親豈屬不知）、此次繼續合同、竟藉故違約脫離、事前並未與大滬方面商酌而有所要求、猝然寫律師信警告大滬、其所舉三點、毫無理由、（一）大滬對於梁氏姊妹、素未優待、已如上述、（二）實緣自視太高、於是遭少數女客反對、（三）R·C·A勝利公司跳舞比賽、預賽失敗、爲舞客所逐、大滬好意勸導、反謂大滬從中阻止、此事中西人士均知、（三）僕役對待舞女簡慢、儘可報告主管人斥革、謂爲僕役招待不恭、遽可背約、亦屬說不過去、況大滬所雇之僕役、何敢對之簡慢、所言三點、理由均欠充足、目下大滬方面、因股東多數意見、故延鄔鵬江一本兩律師控訴梁氏姊妹於第一特區法院、已奉法院傳票、定於本月十二日上午九時在民七庭開審、是非曲直、自有公判、再者大滬係股份有限公司、此次因股東方面議決之下、認爲損失太鉅、故轉余向法院起訴也云云、

兩犯科刑

紅丸一包
並科罰三千元

本月七日上午六時四十分、紹興人邢五九、持有紅丸二包、由淡水路鹽水坊二號出來、在街徘徊、華捕六百三十九號見其行跡可疑、上前施行搜

暗藏毒物

寶裕里一號

紅丸四十八萬粒
裝就布袋待運

法租界捕房督察長金九林及華探目錢裕民、張子樘等、偵悉法租界寶裕里一號、爲最大之販毒機關、今晨二時半、率領副探目周步廣等按址密往、抄出已裝就布袋、擬運往外埠推銷之紅丸四十八萬粒、并拘獲人犯王某出一名、湖北人、帶入捕房偵查、現正在續拘同黨云、

美煤油大王

九五誕辰抱恙

其子應召前往探病
此次誕辰並無舉動

〔美聯社克塔八日〕今日爲世界著名富翁美國煤油大王勞克發羅氏之九十五歲誕辰、而勞氏則抱病家中、勞氏每於壽誕日赴教堂祈禱、此次因病未克照行、是爲十五年來第一次、曾祖居哥山之勞氏屬員等、皆不願談及勞氏健康、但勞氏之子應召由紐約出發、探視其父病狀、據謂、勞氏甚且不願見客、據昨日醫師等談、勞氏並無變動、勞氏之子、對勞氏病況甚爲關心、此次誕辰、狀況、一切照舊、惟年歲過邁、應時留意保養云、（按路透社電傳、勞氏慶祝誕辰時與其子歡聚情形、實非確訊云、）

英美工人今晨

向市府請願

求發存餘工資
以免生計恐慌

英美烟廠罷工工人、以資方不給存餘工資、曾一再呈請當局、限令發給、然歷時月餘、尚未分發、致生計發生恐慌、今晨九時、特推派代表陳培德、樓華、董茲生、張子平、劉德華、胡小妹、王阿毛等一百四十一人、備文向市政府請願、要求轉令

侵款畏罪潛逃

法商電車公司收賬
法院飭傳證人
行文一體協緝

法商電車公司收賬員董振仁、年逾而立、在該公司充任收賬職務已十二年、向來公司方面頗爲器重、不料董振仁於本年五月五日以前、陸續向居戶以許僞收據賬款七千零十五元、其詐騙方法、例如某用電戶應收電費、公司只以收條、而董以假收條向用電戶收款、有數月、公司發覺後、收回另給正式收條、此被、公司發覺、董振仁乃畏罪遠逃、法商電車公司已報法租界捕房、請求通緝在案、今另由捕房請求法院傳證人多名到案、特院並候法院傳訊、并請求法院行文各官廳一體協緝云、

盜屍匪首還押

改期調查證據

姬覺彌父屍被掘
四千元誘匪落網

姬徐坊害風化案男主角姬覺彌、同洋行賬房姬覺彌之父、其祖代墳墓、播、該地土匪猖獗、有徐州張懷清者之小首領、部下有百餘人、時夥劫富有之家、倚姬鹽於某夜率衆徒數十人、發掘潘氏墳墓、將姬父及姬妹屍骨掘出、[illegible]、不然則其祖父屍骨即將被害之危險云、[illegible]、其名張三、[illegible]、[illegible]、姬覺彌接洽不忘念之耶、[illegible]、姬於六月二十一日以二十八萬元數千元、張允[illegible]、救命、後姬又由友人介紹、與徐州人朱大浩之張議到、乃稍有頭緒、前定四千元了事、朱先回張七月一日下午、張亦搭火車至北車站下車、抵滬、姬派人騙至北車站照路明照路南里一二五號索屍、中、二日晨由朱持票往領前往會張、被探捕伺伏、將其拘獲、屋內有姆[illegible]、帶入捕房、翌日、解送第一特區法院、改期押審在案、今日上午又屆續審之期、由原審推

財部將派員

檢查

儲蓄銀行投資證券
同時進行整理無担保各債

[illegible]各儲蓄銀行及商業銀行之儲蓄部存款之投資、明白規定除投資於國有價證券及商業放款等、均爲其大宗、而數量放款、[illegible]之設立、因各地倉庫及合作社、行以款放於者、[illegible]、故作此項重要、[illegible]、然投資於方面、會有統制計畫成、之諸求、行方面、[illegible]、最近財政部方有證券之多寡、尤因各儲蓄行及實業銀行儲蓄部份之本國證券、是否充足、而同時對無確實擔保之內外債、將切實進行整理、

變更洋糖稅

已交財賦會研究

實部批復市商會

市商會前據糖業商呈請、以糖稅加重、請求市府轉呈財政部減輕、[illegible]、洋糖以[illegible]時漲價、[illegible]、將稅則[illegible]部批復云、[illegible]、已交財賦會研究、[illegible]

本月四日公布之儲蓄法、前情、除將辦理經過情形示外、實部批、以該案既經分呈財政部核示、有案、此批、仰逕候財政部核示可也、此批、

細巧鏡頭攝胃影

蘇聯驚人發明

〔塔斯社莫斯科通訊〕蘇聯發明家瑪克斯坦及費爾德斯坦二人、曾於一九二八年發明攝取胃部內部情境之鏡頭模型兩種、製於通常胃部構造、唯彼等當時未能解決兩項問題、其一即如何使胃部光亮、其二爲鏡頭之光學組織、唯至今日費爾德斯坦已發明一種改良鏡頭、能將胃臟內部攝成清切之照片、其用法如下、先將發光器裝入鏡頭、以橡皮薄膜、於是令病人將攝胃鏡及燈一併咽下、內、攝影頭紅光在入膜鏡器中完成、先將空氣抽入胃內、令鏡頭橡皮薄膜破裂、攝影以電流通明、是時遂行攝影、全部工作共須二十五至四十秒鐘、病人完全無痛苦、現用此器攝影之胃壁已二百餘起云、

頭部砍一洞

小工遭仇殺

浙江人張阿有、現年三十歲、做小工爲活、前日上午一時五十分、行經南市家浜小菜場附近、突被仇家自後趕上、頓將其頭部砍成一洞、當由二區警察、受傷倒地、流血如注、將傷者僱車送入上海醫院救治、幸經醫生包紮、可無生命之虞云、

放爆竹燒去草房

南市車站後路滙惠山莊後面張華松所住之草房、於昨晨零時五分、被鄰居放燃爆竹流火草屋面上、頃刻延燒、結果草房一幢、完全被燬、其子目數受輕傷、二區警署得報、已派警調查肇禍之人矣、

翻戲手段巧妙

猜寶被騙鉅款

接洽生意事相識誘令賭博
一千五百元輸完後悔嫌遲

小東門大石街同昌雜貨店、專門發售桂圓等爲業、本月初有自稱陳姓者二人、到該店購買棉菜、言定每擔價洋十九元、並稱該項貨物、係其老闆所要、請派人同往與其當面接洽、該店經理福建人夏金泰、遂隨其前赴大上海飯店五百十三號、與楊會、經介紹相識、談判畢後、夏擬辭出、楊稱、渠初到上海、人地生疏、不知一切、憑請夏作鄉導、陪伴遊戲、夏慨然允諾、當陪其晚飯、繼又看戲、二陳姓者亦同行、嗣後二陳誘夏、楊性嗜賭、且每賭輒敗、明日余等可合夥與博、必能勝之、得資二人合分、夏見楊形狀忠厚、遂中奸計、隔日（七月四日）夏攜一千元資本、前往大上海飯店由陳姓謀劃、合桌賭博、結果、夏輸四千三百元、陳以一千元現付外、尚欠三千三、允日後歸還、七月七日再攜五百現款往博、又輸三千元、付五百元、尚欠二千五、此一千五百元鉅款、夏皆由賬房處借來、無法歸還、七月七日、夏遇一友、告知經過、其友遂向問何法賭博、夏答用寶碼或鉗子猜寶、賭博時初贏、後來人自己作莊則大輸、而兩次皆因遺失一寶碼或鉗扣之故、友遂謂彼中翻戲之計矣、夏乃往大上海飯店理直、思索所負之款、楊等不允、遂起爭吵、而陳姓者已乘機逃去、飯店人員見勢不妙、電報捕房、派探前往、將楊拘獲、帶入捕房調查、得悉真名王理中（溫州人）、王已承認詐欺之事、由捕房解送特二法院、由推事開庭、暫訊問後、即論改期一星期再訊、

招商局發展業務

各路聯運成功

國營輪船招商局、自劉鴻生總經理就職後、即次第設法擴充營業、辦理各路水陸聯運、已辦各路、成績良好、現該局尚將辦理滬杭、平綏、津浦、北寧等路聯運、茲將探得各情、以誌於後、

滬杭平綏
即將實行

平綏鐵路局自積極整理內部後、營業頗爲良好、該局已迭次派員與該路局接洽聯運辦法、現雙方大致已決定、不日即可簽訂合同、京滬、滬杭甬兩路、關繫東南工商業繁榮頗鉅、以前該局曾與兩路車務處長鄭照、會商聯運條件、鄭氏調往北寧路後、交涉隨即停止、現該局重申前議、雙方已相接近、最近期內、亦可簽訂合同、實施聯運云、

津浦北寧
下月開始

津浦路貫通南北、路線綿長、貨運頗多、北寧路關繫華北貨運亦鉅、通車問題解決後、此路更見重要、該局與該兩路之聯運合同、前已由該局委派主任周鳳岡、與該兩路當局簽定、實施其辦法、現大致均已草就、一俟鐵道交通兩部核准後、下月即可實施云、

市商會再商電話局

改善華租通話

租界電話公司表示
須商一種永久合同

關於各業請求改善華租兩界通話一事、曾經市商會分函各方、要求迅即改善、茲悉上海電話局方面之表示、在可能範圍、爲便利民衆及繁榮商業計、當可照辦云云、惟據租界電話公司方面表示、則云根據去年四月十九日所訂之華租兩界通話條件、中有一項規定在未合同有效期內、三方面須商定一種永久合同、臨時合同於未成立之前、在永久合同所規定者、敝公司未便擅加更改云、惟據市商會從速訂立一永久合同、方能照辦、該會據此、業已分函電話局、公司、以便交通云、

法海軍新司令

拜會吳市長

新任法國駐遠東海軍艦隊司令、適於今日上午十時、偕同總領事梅理靄、及法國三艦長、並上海市政府秘書耿嘉基、上午、由法領事館入市中心區、前往市府拜會吳市長、由吳市長親自接見、由沈鐵城介紹、談約二十餘分鐘、至十一時二十五分、辭出、即吳市長答拜該氏、

祝融光顧留雲寺

滬南市陸家浜路留雲寺、爲上海著名古剎之一、昨日下午二時許、寺內火起、火勢甚烈、僧人因不及救、寺後幾被焚、[illegible]、火、致稻草柴堆能乾燥、可以聯想、火勢甚烈、會車趕到、火室之、[illegible]、亦云相幸救佛像、[illegible]、

女工自縊身死

楊樹浦人陳四姐、年二十四歲、[illegible]、住[illegible]、係[illegible]、[illegible]、死時、[illegible]、其屍由[illegible]收殮、

本報附刊「文化街」出版預告!!!

本報將於本月十六日起、出版附刊「文化街」一種、每逢星期一出版、內容大致如下、請讀者諸君注意：

（一）一週間文化活動的報導。
（二）文學，戲劇，電影，美術等等的創作的批判。
（三）對文化運動一切問題的精到犀利的論述。
（四）有關於文化界的雜感短評。
（五）有意義的作家生活的片斷描寫。
（六）其他

大美晚報商業金融報告

二十三年七月十日

國內

標金金業交易所

八月份標金上午開盤	[illegible]
八月份最高價	[illegible]
八月份最低價	[illegible]
八月份午市收盤	[illegible]
較昨日漲	[illegible]
七月份上午登賬	[illegible]
八月份上午	結清
上午補水	[illegible]
八月份下午開盤	[illegible]

物品交易所

八月份標金上午開盤	[illegible]
八月份最高價	[illegible]
八月份最低價	[illegible]
八月份午市收盤	[illegible]
八月份下午開盤	[illegible]

銀樓首飾

大同行兌出市秤一百〇三元五角　收進九十七元五角

證券交易所

	第一盤開	第一盤收
關稅七月份	[illegible]	[illegible]
編遣七月份	[illegible]	[illegible]
編遣八月份	[illegible]	[illegible]
裁兵七月份	[illegible]	[illegible]
裁兵八月份	[illegible]	[illegible]
一九善後七月份	[illegible]	[illegible]
一九善後八月份	[illegible]	[illegible]
一九關稅七月份	[illegible]	[illegible]
一九關稅八月份	[illegible]	[illegible]
二〇捲烟七月份	[illegible]	[illegible]
二〇捲烟八月份	[illegible]	[illegible]
二〇關稅七月份	[illegible]	[illegible]
二〇關稅八月份	[illegible]	[illegible]
統稅七月份	[illegible]	[illegible]
統稅八月份	[illegible]	[illegible]
鹽稅七月份	[illegible]	[illegible]
鹽稅八月份	[illegible]	[illegible]
金短七月份	[illegible]	[illegible]
金短八月份	[illegible]	[illegible]
賑災七月份	[illegible]	[illegible]
賑災八月份	[illegible]	[illegible]
二三關稅七月份	[illegible]	[illegible]
二三關稅八月份	[illegible]	[illegible]
整陸七月份	[illegible]	[illegible]
整陸八月份	[illegible]	[illegible]
九六七月份	[illegible]	[illegible]
九六八月份	[illegible]	[illegible]
金長七月份	[illegible]	[illegible]
金長八月份	[illegible]	[illegible]

華商紗布交易所

標準棉紗反手二十支金雞（反手二十支順手【六支反手十支亦得照等級表代用）

	上午	下午
七月期開盤	[illegible]	[illegible]
七月期收盤	[illegible]	[illegible]
八月期開盤	[illegible]	[illegible]
八月期收盤	[illegible]	[illegible]
九月期開盤	[illegible]	[illegible]
九月期收盤	[illegible]	[illegible]
十月期開盤	[illegible]	[illegible]
十月期收盤	[illegible]	[illegible]
十一月期開盤	[illegible]	[illegible]
十一月期收盤	[illegible]	[illegible]
十二月期開盤	[illegible]	[illegible]
十二月期收盤	[illegible]	[illegible]

標準棉花（國產細絨棉花紡二十支棉紗原料爲準）（三十二支二十支十六支十支棉紗原料亦得照等級表代用）（市斤計算）

	上午	下午
收盤	[illegible]	
七月期開盤	[illegible]	
七月期收盤	[illegible]	
八月期開盤	[illegible]	
八月期收盤	[illegible]	
十月期開盤	[illegible]	
十月期收盤	[illegible]	
十一月期開盤	[illegible]	
十一月期收盤	[illegible]	
十二月期開盤	[illegible]	
十二月期收盤	[illegible]	

麵粉交易所

綠兵船標準　上午　下午

	上午
七月開盤	[illegible]
七月收盤	[illegible]
八月開盤	[illegible]
八月收盤	[illegible]
九月開盤	[illegible]
九月收盤	[illegible]
十月開盤	[illegible]
十月收盤	[illegible]
十一月開盤	[illegible]
十一月收盤	[illegible]
十二月開盤	[illegible]
十二月收盤	[illegible]

雜糧交易所

標準新小麥（市新衡制）

銀洋錢市

	早市	午市
拆息	[illegible]	[illegible]
單角	[illegible]	[illegible]
雙角	[illegible]	[illegible]
拆兌	[illegible]	[illegible]
銅元	[illegible]	[illegible]
衣牌	[illegible]	[illegible]
角坯	[illegible]	[illegible]
貼水	[illegible]	[illegible]

	上午	下午
七月期開盤	[illegible]	[illegible]
七月期收盤	[illegible]	[illegible]
八月期開盤	[illegible]	[illegible]
八月期收盤	[illegible]	[illegible]
九月期開盤	[illegible]	[illegible]
九月期收盤	[illegible]	[illegible]
十月期開盤	[illegible]	[illegible]
十月期收盤	[illegible]	[illegible]
十一月期開盤	[illegible]	[illegible]
十一月期收盤	[illegible]	[illegible]
十二月期開盤	[illegible]	[illegible]
十二月期收盤	[illegible]	[illegible]

國外匯兌

海外銀市兌匯

大條近期	[illegible]
大條遠期	[illegible]
美銀價	[illegible]
英美匯兌	[illegible]
美英匯兌	[illegible]
倫敦先令	[illegible]
孟買銀價	[illegible]

匯豐掛牌各匯

英匯	[illegible]
美匯	[illegible]
法匯	[illegible]
港匯	[illegible]
印匯	[illegible]
荷匯	[illegible]
星匯	[illegible]
德匯	[illegible]

各國貨幣市價

七月十日上午市價

海關金	[illegible]
英金磅	[illegible]
俄金磅	[illegible]
蘇俄金票	[illegible]

國外（美聯社）

電匯

紐約　七月九日

英金票	[illegible]
先令銀	[illegible]
澳金票	[illegible]
美金磅	[illegible]
美金票	[illegible]
美銀洋	[illegible]
坎拿大票	[illegible]
菲律濱票	[illegible]
法金鎊	[illegible]
法郎票	[illegible]
德金磅	[illegible]
金馬克票	[illegible]
意大利票	[illegible]
新加坡票	[illegible]
印度票	[illegible]
錫蘭票	[illegible]
暹羅票	[illegible]
安南票	[illegible]
瑞士票	[illegible]
比佛郎票	[illegible]
香港票	[illegible]
哈爾濱票	[illegible]

倫敦	[illegible]
日本	[illegible]
上海	[illegible]

倫敦　七月九日

紐約	[illegible]
日本	[illegible]
上海	[illegible]

麥市

	昨日	今日
芝加哥七月	[illegible]	[illegible]
芝加哥九月	[illegible]	[illegible]
芝加哥十二月	[illegible]	[illegible]
溫納巴七月	[illegible]	[illegible]
溫納巴十月	[illegible]	[illegible]
溫納巴十二月	[illegible]	[illegible]

棉市

紐約　七月九日

現貨	[illegible]
七月	[illegible]
十月	[illegible]
十二月	[illegible]

紐約證券市

紐約　七月九日

道瓊斯指數 三十種實業股	[illegible]
二十種鐵道股	[illegible]
二十種公用股	[illegible]
四十種債券	[illegible]
交易總數	三二〇·〇〇〇股

一月	[illegible]
三月	[illegible]
五月	[illegible]

五金

倫敦　七月九日

	現貨	三月期
標準紫銅	[illegible]	[illegible]
電銅	買價 [illegible]	售價 [illegible]

紐約遠期銀市

	昨日	今日
七月九日		
九月	[illegible]	[illegible]
十月	[illegible]	[illegible]
十二月	[illegible]	[illegible]
一月	[illegible]	[illegible]
三月	[illegible]	[illegible]

倫敦證券市

倫敦　七月九日

	昨日	今日
半戰債	[illegible]	[illegible]
一九〇八年五厘半債券	[illegible]	[illegible]
一八九四年五厘半債券	[illegible]	[illegible]
一九一三整理五厘	[illegible]	[illegible]
一九二五年五厘債券	[illegible]	[illegible]
一九二五年四厘半金券	[illegible]	[illegible]
五厘京滬鐵路債券	[illegible]	[illegible]
五厘津浦鐵路債券	[illegible]	[illegible]
又二次債券	[illegible]	[illegible]
五厘滬杭甬債券	[illegible]	[illegible]
五厘道清鐵路債券	[illegible]	[illegible]
五厘湖廣鐵路債券	[illegible]	[illegible]
五厘隴海鐵路債券	[illegible]	[illegible]

美盛洋行

紐約棉花交易所會員
紐約物品交易所會員

本行代客買賣美國各種股票物品陸續每日上午八時半至星期日九時半至下午十一時半及星期五時外期（星期六）由下午十二時至星期日X時半間合播透各種行市報告

紐約代理人
亨士洋行
H. HENTZ & Co.
上海九江路一百十三號大陸大樓
電話一八一五〇（四線）

送遺洩良友　函索即寄

勿藥自療法
龍虎丸證書

本堂神方虎丸、專治男界遺精、滑精、不論新久、及自慰、早洩、陽萎、腎虧等症、信仰之虎丸、男女病者療治之良劑、[illegible]、[illegible]、上海老北門潘家街本堂備有證書、函索即寄

張世德堂大房敬啓

船期

出口報告

▲公和輪船　本輪准本月十日星期二半夜由滬往長江沿途經埠、怡和洋行、接洽電話外灘一一五設瑪頭二號[illegible]

▲澤生輪船　本輪准本月十一日星期三上午十時由第六號碼頭開往青島烟台天津、接洽電話外灘一一五設瑪頭二號

▲明生輪船　本輪准本月十一日星期三上午十時由大阪瑪頭開往香港汕頭廣州、接洽怡和洋行、電話外灘[illegible]

▲日陞輪船　本輪准本月十一日星期三下午六時由怡和碼頭開往烟台天津、接洽電話外灘一一五設瑪頭二號

▲江和輪船　本輪准本月十一日星期三半夜由怡和碼頭開往宜昌、沿途各埠、接洽怡和洋行、電話外灘一二五設瑪頭二號

▲吉和輪船　本輪准本月十二日星期四半夜由怡和碼頭開往漢口、沿途各埠、接洽怡和洋行、電話外灘一二五設瑪頭二號

船名	日期	公司
寧興	寧波班　十日	三北
新江天	十日	招商
新北京	十一日	太古
新寧紹	十一日	寧紹
鴻興	十一日	達興
沙市	長江班　十日長沙	太古
公和	十日	怡和
長興	十日	三北
順天	十一日	太古
江和	十一日宜昌	怡和
江新	十一日	招商
大通	十二日	太古
吉和	十二日	怡和
江安	十二日	招商
長沙	十三日宜昌	太古
德和	十三日	怡和
黃浦	十四日	太古
同和	十四日長沙	怡和
盛京	北洋班　十日午青烟津	太古
蘇州	十日青島	太古
澤生	十日青島	怡和
普安	十一日烟津	招商
浙江	十一日威烟津	太古
新銘	十一日威烟津	招商
定生	十二日老窰	怡和
海瑞	十二日	招商
新順天	十三日青烟津	太古
山東	南華班　十三日青島	太古
海上	十三日青島	招商
富陞	十三日青島	怡和
大名	十四日連牛	太古
綏陽	十日午汕港粵	太古
濟南	十日廈港粵	太古
明生	十日汕港粵	怡和
湖順	十二日港粵	招商
岳州	十二日汕港粵	太古
和生	十三日汕港粵	怡和
德安	十四日廈港粵	太古
廣濟	福州班　十日	招商
海晏	十四日	招商
捷陞	溫州班　十三日	怡和
新瑞平	瑞安班　十二日瑞平沙	鴻興
瑞平	十七日楚瑞平	鴻興
大和	通揚班　十日	大達
正大	十日	大通
大慶	十一日	大通
鴻大	十一日	大達
達興	溫台班　十日定石海	聯安
穿山	十一日穿石台	聯安
益利	十二日定坎溫	聯安
大華	十三日定坎溫	聯安
台州	十四日定石台	聯安
克利扶輪	香港小呂宋　念一日	大來
柯立志	太平洋郵船班　十七日舊金山	大來
凡盤倫	世界班　十七日	大來

定閱本報價目
一九三四年三月一日重訂

月數／地名	本埠	外埠	香港	澳門	日本	國外
一月	六角	七角	一元	一元	七角	二元
二月	一元	一元二角	一元八角	一元八角	一元二角	三元六角

衣食特刊

明日影戲特刊出版請讀者注意

本公司備有專車
專送大滬花園 每次一元

南京路 新雅
本館冷品 材料充足 製作衛生 利口利腹

為君設計
購果子露 須求實惠 不尚形式
冠生園果子露
不攙糖精

大號每瓶七角●●可作念餘次分飲
二號每瓶四角●●可作十餘次分飲
注意……仿冒日多購者務請注意
本外埠各食品商號均有經售
冠生園公司啓

贛省府飭屬 改正婦女服裝
先從女公務員及女生着手 倘有奇裝異服由憲警取締

（南昌通訊）省府以婦女奇裝異服、非但有關風化、與其身體健康衛生、大有妨害、曾經擬訂取締婦女奇裝異服辦法、呈請行營核示施行、當經行營將該項辦法呈請行營核示施行、當經行營將該項辦法加以修正、令復省府切實執行、並着從南昌市先行着手實行、省府昨將此項修正辦法通令各機關、對所屬女公務員及各學校女學生之服裝、自七月十日起、一律依照取締婦女奇裝異服辦法改正、其他各界婦女、則自八月一日施行、嗣後如再有不遵規則之服裝、概由憲警隨時取締云。

我也來談談姑姑筵
（雪林）

這幾天因爲應酬關係、常常進館子、酒席筵前、不談國家大事、所以

◎做文的動機◎

除了天氣寒暑之外、很容易說到「吃」、因之最近報上披露的一篇「姑姑筵」介紹、便成爲應時的資料、因爲在下是一個四川而且道地的成都人、所以好些朋友都要我談一談「姑姑筵」、本來這是一件小事、可是那上面牽扯上了中央委員、蔣委員長、就特別覺得先生及聯、言下各有讚誕之慨、但事實與記載稍有出入、不免有以訛傳訛之憾、青菜蘿蔔、而無實之證定、有紹於讀者多方面之證實、在下以四川府都人的資格、來能免於小題大做、寫出這篇短文、就作爲對於朋友們的一個答覆、並且作爲「蟹籃新語」的一個更正。

◎姑姑筵的解說◎

「姑姑筵」這名字的解釋、除了已經介紹的那種意義、另外有人說、因爲主人並不雇廚子、菜時全由黃先生和家裏的太太小姐一起操作、我們看姑姑二字、便想到有女性的成份、至於成都小孩子們相聚遊戲、這玩意在下幼小時也會做過、就是用一個小爐子、上面做東西吃、放在小爐子上、由參加的人、一般叫做「一燻」、這些食品、一燻一鍋鍋樣、這一鍋鍋樣子、不能與「姑姑筵」一聲音相同字、不能作爲一解、因爲小孩子們喜模做、在遊戲的時候、學大人的樣子、鍋燻煮的樣子、與「姑姑」似乎不生什麼關係、尤其是「筵」之一字、小孩子的腦筋實在還用不上。

◎萬不能提倡◎

在下去年秋間恰巧在成都、那時「姑姑筵」正開張之日、重振旗鼓、在下不脫「四川人好吃」的本色、特地邀約了幾個朋友、做首批顧客、以後又接連吃了許多次、在私誼上說、但我們總覺得是熱心捧場、太奢侈了、一餐之費、動輒三數十金、小賬也特別貴、菜餚並不多、在這民窮財盡的今日、實在是過份的享受、並日做一席菜最少要五六天、時間的浪費也太不經濟了、所以我們主張此風不可開、萬萬不能提倡。

醫生或相士要想營業發達、常常倩人作廣告、大概「姑姑筵」的主人先生、也學了這套、要拉上一位主人口

◎宣傳太過份◎

蔣委員長、把完全沒有的事、說來如有真憑實據、如果出自訪員之手、文章記載失實、則爲黃老先生清高做作、如果出自該主人口述、筆是記一反證、全於黃老先生今後願不願出川的問題、表示希望在下京滬友人代爲宣傳、卻太過份了、要是追究起來、這一篇有招謠之嫌疑、在下一方面爲了事實的更正、一方面也是作一個義務宣傳、不知黃先生以爲如何

◎方先生談話◎

中央委員方覺慧先生、年前是到過四川、昨天在北平東興樓同桌吃飯、問題由他談到「姑姑筵」、[illegible]成都以後、子的意思、後來到南京、向蔣委員長說情、目長介紹路費數千元、聘到京、中央要人或國際使臣、都紛紛到手澤、後來蔣委員長出發江西剿匪、請他同去、黃因年老謝絕、返川一趟、更瘋話、第一、本人因公赴川返京、假使去、見蔣先生、數政大、事遊讀不了、第二、蔣先生正在勵精圖治、那有功夫說到吃、中央同人、推崇能以身作則、雖重人、那能以吃相尚、第三、蔣先生向抱堅苦卓絕之志、其日常生活、至爲簡單樸素、冷水洗面、白水當茶、久爲國人所共知、赤匪披猖、宵旰勤勞、那裏會爲自己口腹着想、第四、蔣先生負國家重任、飲食起居、雖係私生活、但爲慎重周密、也絕無隨便羅請之理、第五、事實問題、中外共賞、凡在南京住過的人、都能證明其不近情理、總之、此事件、一則影響中央同人對堅苦卓絕之領袖、二則因爲是一件小事、不能因爲是茶餘酒後的消閒資料、當做引讀者而不考究事實、尤其是大報對於選擇稿件、應加以審愼、

黃金瓜之統計
華然

黃金瓜產於蕭山東西北三鄉、三月間以大盤牛舖鋪撒、擇厚紙於其上、將瓜子撒於紙上、再覆以大盤、用繩縛之、日則晒於日中、夜則蒸之、溫度不宜太高、就中蒸之熟、先就塘外之沙地打墩、打墩者於地上起約三四步、平其土而播瓜子、經晒蒸了後約十餘天、瓜子漸漸發芽、其形如綫、即以小刀裂地成孔、以人糞肥爲最佳、再經施肥、但須稀薄、濃則芽焦、然後每隔十餘天施肥一次、瓜即延遍地結實纍纍、瓜性喜東風、如今年東風多、則生產倍多、一遇南風、不特不易生瓜、且有枯萎之虞、蕭山沿塘一帶、昌泰豐齊盛泰六園沙地、總數約百數十萬、以全部百分之五種黃金瓜計之、約有數萬畝之瓜地、以每畝出瓜五十担計之、其數約在五百萬担以上、此種黃金瓜、多銷於上海及溫處等處、最高價時每担售洋十元左右、至賤時每担售洋一元、即瓜兩三担、且黃金瓜之爲物、既不能作穀食、又不能作蔬菜、純爲果類之一、有消耗性者、況其性甘膩、多食易致下痢、而人乃甘之如飴、竟令數百萬担之瓜、銷之淨盡、且有時尚供不敷求、可見社會消耗之巨大也。

牛乳中含有肺癆菌
英國醫報所刊載

近代科學進步、萬時公認之說、每多推翻、如關於飲食衛生、由習慣肉食一變而提倡蔬食、無論矣、即牛乳一項、現亦發見其含有肺癆菌、飲之有害而無益、尤爲一反世人習慣的心理、歐美醫學界主此說者漸見有力、英譯英國醫報（British ... Journal）最近所載一則如左、以供吾國衛生家之參考、

「牛乳中之含有肺癆菌、尚爲一部分人所不重視、殊爲可異、須知牛乳所含肺癆菌之爲害、現據計算如下、（一）一切由於肺癆之死亡、其中約百分之六係爲此項牛的肺癆菌所致成、（二）每年約有二千個死亡（大半爲兒童）係由於此項原因、（三）每年新發生之牛肺癆傳染至少有四千起、（四）有大量之痛楚病歷及永久的不具係由此項牛肺菌致成、此等計算、係根據牛奶記錄長之調查報告慎重作成、倘有錯誤、齊爲失之少算耳、」（譯者按、二三兩項之數字、似係就英倫或倫敦一地而言）、又英國人民健康同盟之報告書中有云、「在過去十年間、牛乳中所含肺癆菌之分量、並未有顯著的減少、」

女明星和服裝
程權敦

好萊塢女明星的個性、都可從她們底服裝上偵察出來、葛雷泰嘉寶常穿着樸素的外衣、她底服裝從來不爲時代的好尚所影響、總是那麼「實而不華」的、這表示着她個性的剛強和神秘、茂娜勞埃有些和嘉相像、在往常生活裏、沒有人看出她是個電影明星、在銀幕上、她也喜歡穿着老是不變的長袍和便服、琪恩哈露的衣服在量方面、是很少的、但是在質方面、卻是「天字第一號」的講究、瓊克勞馥在每張片子裏都得穿着藍色的服裝、下了銀幕之後、她依舊慣用這種深黯顏色、做她外衣的花樣、「藍色」她說、「是使我快樂的源由、」瑪希拉則喜歡戴帽子、據說沒有了帽子就會減掉她的姿色的、曼琳黛維司愛穿細軟絨毛等的衣料、這也是她特別的癖好、她底衣服裏時常又有愛倫尚絨做領帶、更留心到手絹去點綴每一套衣服、

她對於衣服如此講研、所以她的服裝、從來不會直接在店裏量了尺寸、做完了工、拿來就穿上的、——非試穿了又改而再改不足衍她的心、瑪琪黛德麗和依瑟拉爾迦常常穿着男服在路上遊逛、阿麗思白拉地是銀幕上最著名講究衣裝的明星、可是樣式卻是很隨便的、一副極端地浪漫色彩、還有烏娜麥瑟也是喜歡用絨毛當領帶結在頸上的女明星、

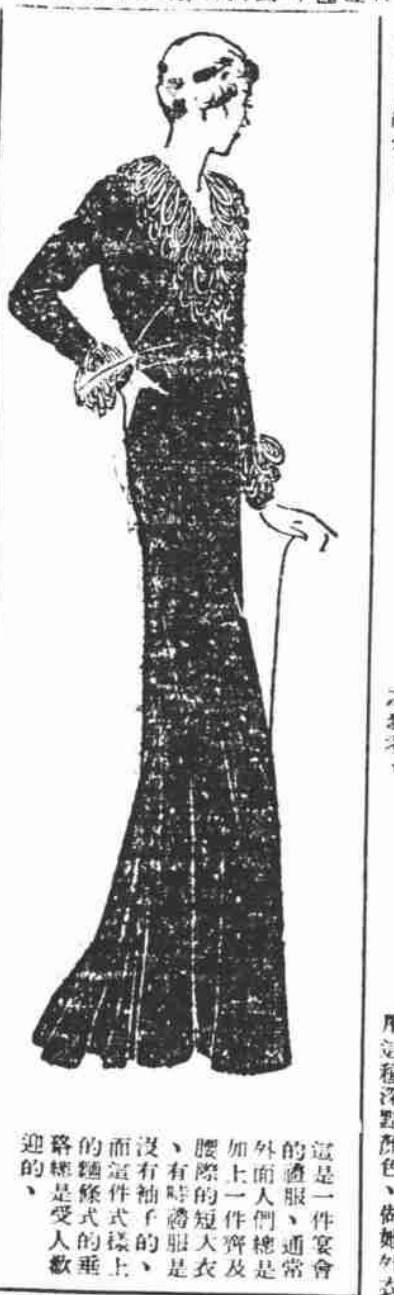

這是一件宴會的禮服、通常外面人們總是加上一件齊及腰際的短大衣、有時禮服是沒有袖子的、而這件式樣上的麵條式的垂路穗是受人歡迎的、

在這炎夏處暑裏、高跟鞋雖是以增加全身曲綫的波動、可是、卻怪容易使人疲乏、這裏一雙容的平跟鞋、既美觀、又舒適、摩登小姐和時髦太太們、大可來提倡一下

金駝牌鮮橘汁
GOLDEN CAMEL BRAND
鮮甜可口 人人愛飲
即駱駝牌

總經銷行所 電話三二五七九
亞美公司出品
上海白克路五五〇號

南京路中市
泰豐罐頭食品公司
新設茶點部
七月九日開幕
同時各貨
大減價十天
在開幕期內各色刨冰美女牌冰淇淋聖代一律半價
茶點部 華徐陶智 不收小賬 冷飲半價

Coca-Cola

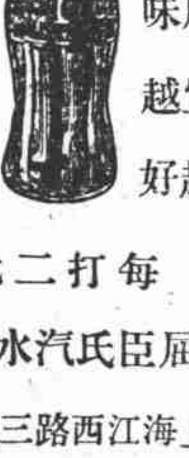

四季咸宜
冰凍越味越好
各大酒樓伙食號均有出售
每打二元
屈臣氏汽水公司
上海江西路三二七六
電話一二七二六號

益利汽水
渴樂賜鮮橘汁
益利玻璃杯

華商益利汽水公司
總公司天津路三三號
電話一九七六四號